కుటుంబం మరియు సమాజం

అధ్యాయం 9

> ప్రేమ మరియు ధర్మం కుటుంబ జీవితం యొక్క పువ్వులు మరియు ఫలాలు.
>
> - తిరువళ్లువర్

పెద్ద ప్రశ్నలు ?

1. ఫ్యామిలీ యూనిట్ ఎందుకు ముఖ్యం?
2. సమాజం అంటే ఏమిటి మరియు దాని పాత్ర ఏమిటి?

0681CH09

© NCERT not to be republished

కుటుంబం

దాదాపు అందరం ఒకే కుటుంబంలో ఉంటాం. కుటుంబం అనేది ఏ సమాజానికైనా ప్రాథమిక మరియు అత్యంత పురాతన యూనిట్. భారతీయ సమాజంలో నేడు, ఉమ్మడి కుటుంబాల నుండి చిన్న కుటుంబం వరకు అనేక రకాల కుటుంబాలు ఉన్నాయి. ఒక ఉమ్మడి కుటుంబంలో అనేక తరాలు కలిసి

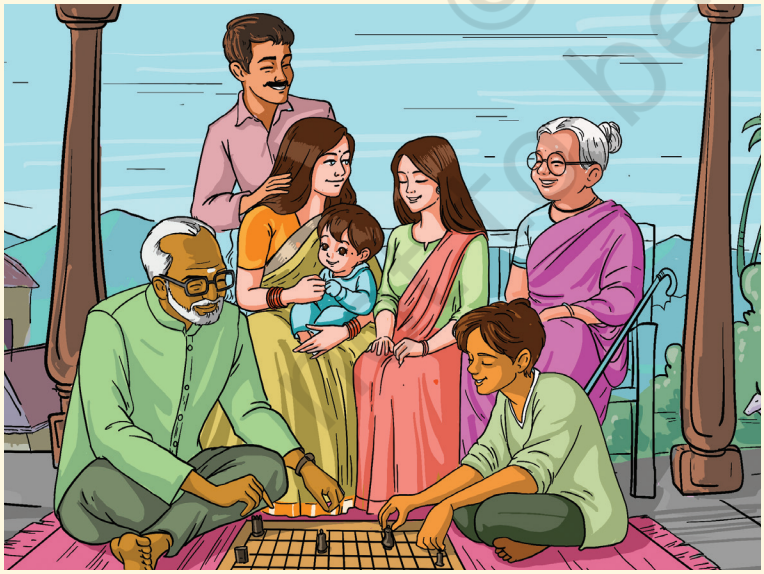

ఉమ్మడి కుటుంబాల ఉదాహరణలు[మార్పు]

నివసిస్తున్నారు - తాతలు, తల్లిదండ్రులు, మేనమామలు మరియు అత్తలు, సోదరులు, సోదరీమణులు మరియు దాయాదులు. మరోవైపు, న్యూక్లియర్ కుటుంబం ఒక జంట మరియు వారి పిల్లలకు మరియు కొన్నిసార్లు ఒక తల్లిదండ్రులు మరియు పిల్లలకు మాత్రమే పరిమితం అవుతుంది.

అవేంటో అన్వేషిద్దాం

→ మీ చుట్టుపక్కల ఎలాంటి కుటుంబాలను మీరు చూస్తారు? ప్రతి రకానికి గృహాల సంఖ్యతో రకాన్ని జాబితా చేయండి.

→ ఏ రకాలు ఎక్కువగా ఉంటాయి? ఎందుకిలా అనుకుంటున్నారా?

→ తరగతి కార్యకలాపంగా, మీ సహవిద్యార్థుల ఫలితాలతో పోల్చి చర్చించండి.

ఆంగ్లంలో, కుటుంబ సంబంధాలను వివరించడానికి చాలా పదాలు లేవు; వాటిలో కొన్నింటిని మొదటి పేరాలో చూశాం. భారతీయ భాషలలో ఇంకా చాలా పదాలు ఉన్నాయి. ఉదాహరణకు, హిందీలో బూవా, తౌ, తాయ్, చాచా, మౌసీ, నానా, నాని ఇంకా మరెన్నో ఉన్నాయి. తమిళం వంటి కొన్ని భాషలలో అన్నయ్య / సోదరి లేదా తమ్ముడు / సోదరికి వేర్వేరు పదాలు కూడా ఉన్నాయి. అయితే భారతీయ భాషలో 'కజిన్' అనే పదానికి అర్థం ఏమిటి? చాలా భారతీయ భాషలలో, అటువంటి పదం లేదని మీరు కనుగొంటారు! ఎందుకంటే కజిన్స్ అంటే 'అన్నదమ్ములు', 'అక్కాచెల్లెళ్లు' మాత్రమే. ఇది కుటుంబంలోని పిల్లలందరి మధ్య లోతైన బంధాలను నొక్కి చెబుతుంది.

© NCERT not to be republished

అవేంటో అన్వేషిద్దాం

→ మీరు ఆలోచించగల మీ కుటుంబ సభ్యులందరి జాబితాను తయారు చేయండి కొందరు దూరపు బంధువులతో సహా. వాటి పదాలను మీ మాతృభాష లేదా ప్రాంతీయ భాషలో జాబితా చేయండి మరియు ఆంగ్లంలో సమానమైన వాటిని కనుగొనడానికి ప్రయత్నించండి. హిందీకి రెండు ఉదాహరణలు క్రింద ఇవ్వబడ్డాయి:

పేరు	హిందీలో పదం	ఆంగ్లంలో వివరణ/పదం
రాణి	బెహెన్	తల్లి సోదరుడి కుమార్తె (కజిన్) (ఇతర సంభావ్య అర్థాలతో పాటు)
సమీర్	చాచా	తండ్రి తమ్ముడు (మేనమామ)

→ మీ మాతృభాషలో లేదా ప్రాంతీయ భాషలో ఒక పదానికి ఖచ్చితమైన నిర్వచనం ఇవ్వడానికి ఆంగ్లంలో అనేక పదాలు ఎలా అవసరమో గమనించండి.

పాత్రలు మరియు బాధ్యతలు

కుటుంబ సభ్యుల మధ్య సంబంధాలు ప్రేమ, సంరక్షణ, సహకారం మరియు పరస్పర ఆధారపడటంపై ఆధారపడి ఉంటాయి. 'సహకారం' అంటే 'కలిసి పనిచేయడం' అని అర్థం. కుటుంబంలోని ప్రతి సభ్యుడికి ఇతర సభ్యుల పట్ల ఒక పాత్ర మరియు బాధ్యత ఉంటుంది. ఉదాహరణకు, తల్లిదండ్రులు తమ పిల్లలను సంతోషకరమైన వ్యక్తులుగా మరియు సమాజంలో బాధ్యతాయుతమైన సభ్యులుగా పెంచడానికి బాధ్యత వహిస్తారు. కానీ, పిల్లలు ఎదిగేకొద్దీ , వారు ఇతర కుటుంబ సభ్యులకు సహాయం చేయడానికి ఇంట్లో ఎక్కువ బాధ్యతలను తీసుకుంటారు - తల్లిదండ్రులు లేదా సోదరి లేదా సోదరుడు మొదలైనవి. రోజువారీ అభ్యాసం ద్వారా, పిల్లలు ఇంటి జీవితంలో పాల్గొనడం నేర్చుకుంటారు. చాలా ఇళ్ళలో, పిల్లలు తమ కుటుంబం తరతరాలుగా అనుసరిస్తున్న కొన్ని సంప్రదాయాలు మరియు పద్ధతులను కూడా నేర్చుకుంటారు.

© NCERT not to be republished

అవేంటో అన్వేషిద్దాం

ఈ ప్రశ్నలను అర్థం చేసుకోండి మరియు మీ సమాధానాలను కొంతమంది సహవిద్యార్థులతో పోల్చండి:

→ మార్కెట్ నుండి ఏమి కొనుగోలు చేయాలో మీ కుటుంబంలో ఎవరు నిర్ణయిస్తారు?

→ మీ ఇంటిలో ఆహారాన్ని ఎవరు వండుతారు?

→ మీ కుటుంబంలో వృద్ధులు ఎవరు?

→ మీ ఇంటిలోని ఫ్లోర్ ను ఎవరు శుభ్రం చేస్తారు?

→ మీ ఇంట్లో పాత్రలను ఎవరు కడగుతారు?

→ మీ హోంవర్క్ చేయడానికి ఎవరు మీకు సహాయపడతారు?

మన ధర్మాన్ని పాటించడం, లేదా మన కర్తవ్యాన్ని నిర్వర్తించడం భారతీయ సంస్కృతిలో ఒక ముఖ్యమైన సూత్రం. కుటుంబం కూడా ఒక 'పాఠశాల', ఇక్కడ పిల్లలు అహింస దానం సేవ మరియు త్యాగం వంటి ముఖ్యమైన విలువలను నేర్చుకుంటారు. కుటుంబంలోని వ్యక్తులు తరచుగా కుటుంబ అవసరాలను చూసుకోవడానికి వారి స్వంత అవసరాలను వదులుకుంటారు.

అలాంటి ఒక కథేంటో చూద్దాం.

షాలిని తన కుటుంబంతో కలిసి కేరళలోని ఒక పట్టణంలో నివసిస్తోంది. ఆమె తండ్రి చిన్న వ్యాపారం చేస్తుంటే, తల్లి సమీపంలోని పాఠశాలలో ఉపాధ్యాయురాలు. షాలినికి ఒక తమ్ముడు ఉన్నాడు. ఆమె అమ్మమ్మ అచ్చమ్మ

© NCERT not to be republished

(తండ్రి తల్లి), చిట్టప్ప (తండ్రి సోదరుడు లేదా పెదనాన్న) మరియు ఆమె చిట్టి (అత్త లేదా మేనమామ భార్య) వారితో కలిసి నివసిస్తారు. వారికి షాలిని కజిన్ అనే కుమార్తె ఉంది, ఆమెను ఆమె చిన్ని అని పిలుస్తుంది. షాలిని మేనమామ అప్పుడే ఉద్యోగం కోల్పోయాడు మరియు ఆమె అత్త గృహిణి. ఓనం పండుగకు కుటుంబమంతా సిద్ధమైంది. తన సోదరుడికి ఆర్థిక ఇబ్బందులు ఉన్నాయని, అందుకే పండుగకు కొత్త బట్టలు కొనలేకపోతున్నామని అచ్చమ్మ షాలిని తండ్రికి చెప్పింది. షాలిని తల్లిదండ్రులు ఆమెను, ఆమె సోదరుడిని షాపింగ్ కు తీసుకెళ్లగా, వారు తమకే కాకుండా చిట్టప్ప, చిట్టి, చిన్నిలకు కూడా కొత్త బట్టలు కొన్నారు. దీంతో షాలినికి ఆశించిన పట్టువస్త్రాలు లభించలేదు. ఆమె ఒక సాధారణ పత్తి వస్త్రంతో సరిపెట్టుకోవాల్సి వచ్చింది. కుటుంబాలు ఒకరికొకరు అండగా ఉంటూ తమ వద్ద ఉన్నదాన్ని పంచుకుంటారని అచ్చమ్మ షాలినికి వివరించింది. షాలిని తన సాధారణ దుస్తుల ని పట్టించుకోలేదు. అందరికీ కొత్త బట్టలు దొరుకుతాయని ఆమె సంతోషించింది.

అవేంటో అన్వేషిద్దాం

→ ఏడుగురు సభ్యులున్న ఈ కుటుంబానికి చెందిన ఒక సాధారణ చెట్టును గీయండి.

→ షాలిని తల్లిదండ్రులు బట్టలు ఎందుకు కొన్నారు అనుకుంటున్నారా? ప్రతి ఒక్కరికీ?

→ షాలిని ప్లేస్ లో నువ్వు ఉంటే ఏం చేసేవాడివి?

ఆ కథ కేరళలో జరిగింది. ఇప్పుడు ఈశాన్య దిశగా మేఘాలయలోని ఒక గ్రామానికి వెళ్దాం.

నా పేరు టెన్సింగ్. మేము నివసించే పర్వతాలను నేను ప్రేమిస్తున్నాను, అయినప్పటికీ జీవితం కొన్నిసార్లు కష్టంగా ఉంటుంది. నాన్న చిన్న కిరాణా దుకాణం నడుపుతున్నారు. నా తరువాత తల్లి స్థానిక హస్తకళల సహకార సంస్థలో బిజీగా మారింది, మా అందమైన సాంప్రదాయ వస్త్రాలను తయారు చేసింది, చెక్క శిల్పాలు మరియు ఇతర వస్తువులను పర్యాటకులకు అమ్మకానికి పెట్టారు,

© NCERT not to be republished

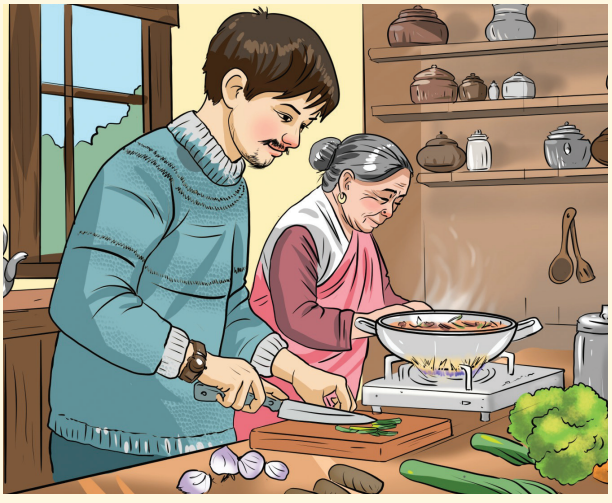

మా తండ్రి ఇంటిని శుభ్రపరచడంలో, మా చిన్న కూరగాయల తోట మరియు ఇతర ఇంటి పనులను చూసుకోవడంలో సహాయం చేరారు. తరచుగా, అతను మా అమ్మమ్మకు మా అందరికీ ఆహారం తయారు చేయడంలో సహాయం చేస్తాడు.

బామ్మ ఎప్పుడూ హాస్యంతో, వివేకంతో నాకు చెప్పడానికి అన్ని రకాల ఆసక్తికరమైన కథలు ఉంటాయి; మనుషుల్ని ఆమె కంటే బాగా అర్థం చేసుకోలేరు! తాతయ్య హెూంవర్క్ లో సహాయం చేసి స్కూల్ బస్ స్టాప్ కి తీసుకెళ్తారు. మా కాలనీలో సామాజిక సేవలో చురుకుగా పాల్గొంటూ ఇతరులకు ఎల్లప్పుడూ తన సహాయాన్ని అందిస్తున్నారు. ఉదాహరణకు మా ఏరియాలో కరెంటు ఫెయిల్ అయినప్పుడు దగ్గర్లోని ఆఫీసుకు వెళ్లి కంప్లైంట్ చేస్తాడు. తుఫానులో మా పక్కింటి ఇల్లు దెబ్బతిన్నప్పుడు, మరమ్మతులకు సహాయం చేయడానికి అతను చుట్టుపక్కల వారి నుండి కొంత డబ్బు సేకరించాడు.

మా తల్లిదండ్రులు మా ప్రాథమిక అవసరాలైన ఆహారం మరియు దుస్తులు చూసుకోవడం మా అదృష్టం. ఏదైనా ప్రత్యేక ఖర్చులు వచ్చినప్పుడు, వారు కలిసి చర్చించడం నేను తరచుగా చూశాను. భవిష్యత్తులో తలెత్తే అనుకోని అవసరాల కోసం మనం ఎల్లప్పుడూ కొంత డబ్బును పొదుపు చేయడానికి ప్రయత్నించాలని అమ్మ చెబుతుంది.

దాని గురించి ఆలోచించండి

- ప్రత్యేక ఖర్చుల కోసం టెన్సింగ్ తండ్రి తన భార్యను ఎందుకు సంప్రదిస్తాడు?
- ఇంటి పనుల్లో అతడు పాల్గొనడం గురించి మీరు ఎలా భావిస్తారు?
- తాతమ్మలు ఎలాంటి పాత్రలు పోషిస్తారు?

© NCERT not to be republished

అవేంటో అన్వేషిద్దాం

→ ఎక్కడో భారతదేశంలో ఒక కుటుంబం యొక్క కథను సృష్టించండి. కొన్ని కుటుంబ విలువలు ఆచరించడాన్ని చూడండి. రాయడం లేదా గీయడం ద్వారా మీ తరగతితో పంచుకోండి.

→ రెండు మూడు కుటుంబాల చుట్టూ మీ క్లాస్ మేట్స్ అందరితో కలిసి ఒక చిన్న నాటకం వేయండి. మీరు రాసిన నాటకంలో కుటుంబాలు ఎదుర్కొన్న కొన్ని సవాలు పరిస్థితులను చేర్చవచ్చు మరియు అవి ఎలా పరిష్కరించబడ్డాయో చూపించవచ్చు.

→ షాలిని, టెన్సింగ్ కథల్లో ఉమ్మడి కుటుంబాల ఉదాహరణలు కనిపిస్తాయి. కొన్ని జంటలు న్యూక్లియర్ కుటుంబాన్ని (అంటే, పాత తరాలు లేదా ఇతర బంధువులకు దూరంగా జీవించడం) ఎంచుకునేలా చేసే ఆధునిక జీవనం యొక్క అంశాలు ఏవి అని మీరు అనుకుంటున్నారు? ఈ రెండు రకాల కుటుంబాల వల్ల కలిగే లాభాలు, నష్టాలు ఏమిటి?

సమాజం

కుటుంబాలు తమలోనే కాకుండా, ఇతర కుటుంబాలు మరియు వారి చుట్టుపక్కల వ్యక్తులతో కూడా అనుసంధానించబడి ఉంటాయి. అటువంటి అనుసంధానించబడి వ్యక్తుల సమూహాన్ని 'కమ్యూనిటీ' అని పిలవవచ్చు (సందర్భాన్ని బట్టి 'సమాజాని'కి ఇతర అర్థాలు ఉన్నాయి). పండుగలను జరుపుకోవడం మరియు విందులు, వివాహాలు మరియు ఇతర కార్యక్రమాలను నిర్వహించడం వంటి వివిధ కారణాల వల్ల ఒక సంఘం యొక్క సభ్యులు కలిసి వస్తారు. కొన్ని గ్రామాలలో, భూమిని సిద్ధం చేయడం, విత్తడం మరియు కోత వంటి వ్యవసాయ పద్ధతులతో ప్రజలు ఒకరికొకరు మద్దతు ఇస్తారు. కాలక్రమేణా, భాగస్వామ్య సహజ సంపద మరియు వనరులను ఉపయోగించడంపై సమాజాలు తరచుగా కొన్ని పద్ధతులను అంగీకరించాయి. నీరు, మేత భూములు మరియు అటవీ ఉత్పత్తులుగా. పలు గిరిజన వర్గాలదీ ఇదే పరిస్థితి. నేటి గ్రామీణ భారతంలోని గ్రామీణ సమాజాల్లో ఇది కొంతవరకు కొనసాగుతోంది. ఇటువంటి పద్ధతులు - మేము వాటిని 'నియమాలు' అని పిలుస్తాము, అవి చాలా అరుదుగా వ్రాయబడినప్పటికీ - సమాజాలకు వనరులకు సురక్షితమైన ప్రాప్యతను అందించాయి. కానీ సమాజంలోని అన్ని

© NCERT not to be republished

కుటుంబాలు మరియు వ్యక్తులు నిర్వహించడానికి నిర్దిష్ట విధులు ఉన్నాయని కూడా దీని అర్థం. లేకపోతే సంఘం సజావుగా సాగదు.

మిస్ అవ్వకండి

- మధ్యప్రదేశ్ లోని ఝుబువా పట్టణం చుట్టుపక్కల ప్రాంతం ఏటా తీవ్ర నీటి ఎద్దడితో సతమతమవుతోంది. సంక్షోభ సమయాల్లో ఏ వ్యక్తి లేదా కుటుంబానికి మద్దతు ఇవ్వడానికి కలిసి వచ్చే వారి హల్మా (ముఖ పేజీని చూడండి) సంప్రదాయాన్ని అనుసరించి, భిల్ సమాజం వందలాది గ్రామాలలో వేలాది చెట్లను నాటాలని నిర్ణయించుకుంది. భిల్స్ వర్షపు నీటిని సంరక్షించడానికి అనేక కందకాలను తవ్వారు మరియు ఇతర నీటి సంరక్షణ నిర్మాణాలను సృష్టించారు. వారు ఈ పనికి జీతం పొందలేదు, కానీ ఇది వారి సమాజం మరియు పర్యావరణం పట్ల వారి కర్తవ్యంగా చేశారు. లో హల్మా సంప్రదాయం, భూమాతకు సేవ చేయడమే లక్ష్యం.2019లో, శివగంగా ఉద్యమానికి చెందిన శ్రీ మహేష్ శర్మ భిల్ కమ్యూనిటీలతో ఆయన చేసిన పరివర్తన కృషికి పద్మశ్రీ అవార్డుతో సత్కరించబడ్డారు.
- 2015లో చెన్నై వరదల సమయంలో, రహదారులు నదులుగా మారాయి, ప్రజలు ఇక తిరగలేకపోయారు. దాదాపు అన్ని దుకాణాలు మూతపడి సేవలకు అంతరాయం కలిగింది. అనేక ప్రైవేట్ సమూహాలు, ముఖ్యంగా ఆధ్యాత్మిక మరియు మత సంస్థలు పెద్ద మొత్తంలో ఆహారాన్ని వండి అవసరమైన ప్రజలకు పంపిణీ చేశాయి.
- ప్రతిఫలం ఆశించకుండా సమాజ శ్రేయస్సు కోసం ఏదైనా చేయడానికి ప్రజలు కలిసి వచ్చిన ఉదాహరణలు మరెన్నో ఉన్నాయి. మీరు విన్నారా ఏవైనా ఉన్నాయా?

పై నిజజీవిత గాథలు సమాజాన్ని గ్రామీణ నేపథ్యంలో చిత్రిస్తాయి. కమ్యూనిటీ కూడా పట్టణ సందర్భంలో ఉంది, అయినప్పటికీ ఇది కొంచెం భిన్నంగా పనిచేస్తుంది. మరో నిజజీవిత గాథ నుంచి ఒక ఉదాహరణ చూద్దాం.

© NCERT not to be republished

హాల్మా

20 ఏళ్ల క్రితం అహ్మదాబాద్ (గుజరాత్)లోని ఓ ప్రాంతంలో ఓ చిన్న ఆటో ఫ్యాబ్రికేషన్ వర్క్ షాప్ యజమాని కమల్ పర్మార్ వీధిలో నిరుపేద చిన్నారులను గమనించాడు. కొందరు బడి మానేశారు, మరికొందరు ఎప్పుడూ బడికి వెళ్లలేదు. ప్రతిరోజూ సాయంత్రం 5:30 గంటల నుంచి 9:30 గంటల వరకు కమల్ తన రెగ్యులర్ పనివేళల తర్వాత వారికి ట్యూషన్ చెప్పడం ప్రారంభించాడు. పిల్లలకు ఉచితంగా విందు కూడా అందించాడు. 150 మంది పిల్లలు క్రమం తప్పకుండా ఆ తరగతులకు హాజరవుతూ పాఠాల పట్ల అమితాసక్తి కనబరిచారు!

స్థానిక పాఠశాలకు చెందిన కొందరు ఉపాధ్యాయులు తరగతులను గమనించి కాసేపు బోధనలో చేరారు. ఈ పిల్లలకు కూర్చోవడానికి సరైన బెంచీలు లేవని, 'సైలెన్స్ జోన్' తరగతి గదులు లేవని, అటుగా వెళ్లే వాహనాలు చాలా శబ్దాలు చేస్తున్నాయని, అయినప్పటికీ ఉపాధ్యాయులు చెప్పే విషయాలపై దృష్టి పెడతారని వారిలో ఒకరు వ్యాఖ్యానించారు. ఇది నా హృదయాన్ని తాకింది. వారి నుంచి నాకు లభించిన ప్రేమ, ఆప్యాయతలు నమ్మశక్యం కానివి. సాధారణ పాఠశాలలకు హాజరయ్యే కొందరు పెద్ద పిల్లలు కూడా కమల్ తరగతుల్లో బోధించడానికి వాలంటీర్లుగా చేరారు. "మేము బోధించడానికి అక్కడికి వెళ్ళాము, బదులుగా మేము వారి నుండి చాలా నేర్చుకున్నాము" అని వారిలో ఒకరు వ్యాఖ్యానించారు.

- ఈ కథను మీ తరగతిలో చర్చించండి. సమాజం పట్ల ఎలాంటి దృక్పథాన్ని తెలియజేస్తుంది?
- కమల్ పర్మార్ చొరవలో ఏ విలువలు ప్రతిబింబిస్తాయి?
- ఆ నిరుపేద పిల్లల గురించి ఆలోచించండి. సమాజం వారికి అన్యాయం చేసిందని మీరు భావిస్తున్నారా?

© NCERT not to be republished

- పిల్లలందరికీ విద్య అందేలా సమాజం ఏం చేయాలి?

గత 30, 40 ఏళ్లలో కొత్త తరహా కమ్యూనిటీలు పుట్టుకొచ్చాయి. అనేక పట్టణ ప్రాంతాలలో నివాసితుల సంక్షేమ సంఘాలు తమ స్వంత నియమ నిబంధనలను రూపొందించే సమాజాలకు ఉదాహరణలు. అవి వ్యర్థాల నిర్వహణ, సాధారణ ప్రాంతాల పరిశుభ్రత, పెంపుడు జంతువుల సంరక్షణ మొదలైన వాటికి సంబంధించిన నియమాలు కావచ్చు. సమాజంలో నివసిస్తున్న ప్రజలు ఇటువంటి నియమనిబంధనలను రూపొందించడంలో పాల్గొంటారు.

సమాజాలు అంతిమంగా ఒకదానిపై ఒకటి ఆధారపడి ఉంటాయి. ఉదాహరణకు అవే రెసిడెంట్స్ వెల్ఫేర్ అసోసియేషన్లు వీటిపై ఆధారపడి ఉంటాయి. సరఫరాల కోసం వర్తక సమాజం మరియు వ్యర్థాలను నిర్వహించడానికి మునిసిపల్ కార్మికులపై కూడా. మన సంక్లిష్ట సమాజాలలో, ప్రతి ఒక్కరూ అనేక ఇతర వ్యక్తులు మరియు సమాజాలపై ఆధారపడతారు.

అవేంటో అన్వేషిద్దాం

మీ కుటుంబానికి వెలుపల ఉన్న, తమ పని ద్వారా ఏదో ఒక విధంగా మీకు మద్దతు ఇస్తున్న అన్ని వ్యక్తుల జాబితా తయారు చేయండి .

'సమాజం' అనేది ఒక ఒక సౌకర్యవంతమైన భావన అని మనం ఇప్పుడు అర్థం చేసుకున్నాం. మరికొన్ని ఉదాహరణలు:

- జాతీ, లేదా దాని యొక్క ఉపవిభాగం, తరచుగా సమాజం అని కూడా పిలుస్తారు.

© NCERT not to be republished

- ఒక నిర్దిష్ట మతం, ప్రాంతం, సాధారణ పని లేదా ఆసక్తి ఉన్న వ్యక్తుల సమూహాన్ని, ముఖ్యంగా ఒక చిన్న సమూహాన్ని కూడా సమాజం అని పిలుస్తారు; ఉదాహరణకు 'ముంబై పార్సీ కమ్యూనిటీ', 'చెన్నై సిక్కు కమ్యూనిటీ', 'అమెరికా ఇండియన్ కమ్యూనిటీ', 'కేరళ సైంటిఫిక్ కమ్యూనిటీ', 'మా స్కూల్ ఆర్ట్ కమ్యూనిటీ', 'పల్లెటూరి రైతు కమ్యూనిటీ' ఆ జాబితా అంతులేనిది!
- మీ పాఠశాలలో, మీరు వివిధ కమ్యూనిటీలలో భాగంగా ఉండవచ్చు - మీ తరగతి, కానీ స్పోర్ట్స్ కమ్యూనిటీ, నేషనల్ సర్వీస్ స్కీమ్, నేషనల్ క్యాడెట్ కార్ప్స్, సైన్స్ ల్రేదా డామా క్లబ్ మొదలైనవి.

అవేంటో అన్వేషిద్దాం

→ మీరు ఏ రకమైన కమ్యూనిటీలలో భాగం?

→ మీరు పాఠశాలలో భాగమైన క్లబ్ ఏదైనా ఉందా? ఇది ఎలా పనిచేస్తుంది?

మనం ముందుకు వెళ్ళే ముందు ...

→ కుటుంబమే మానవ సమాజానికి పునాది. ఆదర్శవంతంగా, ఒక కుటుంబంలోని సభ్యులు వారి అనేక విధులు మరియు పనులలో ఒకరికొకరు మద్దతు ఇస్తారు.

→ కమ్యూనిటీ, ఒక పెద్ద యూనిట్, ప్రజలు ఒకరికొకరు మద్దతు ఇవ్వడానికి తమ వంతు కృషి చేస్తారని సూచిస్తుంది. 'కమ్యూనిటీ'ని అనేక విధాలుగా నిర్వచించవచ్చు మరియు అనేక రకాల కమ్యూనిటీలు ఉన్నాయి.

→ అంతిమంగా, సమాజాలు ఒకదానిపై ఒకటి ఆధారపడి ఉంటాయి.

ప్రశ్నలు, కార్యకలాపాలు మరియు ప్రాజెక్టులు

1. మీ కుటుంబంలో మరియు చుట్టుపక్కల మీరు పాటించే కొన్ని నియమాలు ఏమిటి? అవి ఎందుకు ముఖ్యమైనవి?
2. కొన్ని నియమాలు కుటుంబంలో లేదా సమాజంలోని కొంతమందికి అన్యాయం చేస్తాయని మీరు భావిస్తున్నారా? ఎందువల్ల?
3. కమ్యూనిటీ మద్దతు ఎక్కడ తేడాను కలిగిస్తుందో మీరు గమనించిన అనేక పరిస్థితులను వివరించండి. మీరు వీటి గురించి గీయవచ్చు లేదా రాయవచ్చు.

© NCERT not to be republished